	EMPRESA SOCIAL DEL ESTADO HOSPITAL DEPARTAMENTAL SAN VICENTE DE PAÚL GARZÓN - HUILA NIT: 891.180.026-5	Código: D1FO1402
		Versión: 03
	ACTA GENERAL	Vigencia: 11/02/2021

ACTA DE REUNION

LUGAR: ESCUELA MARIA AUXILIADORA ANTIGUO HOGAR DE LA NIÑA
FECHA: 10 de septiembre de 2024
HORA INICIAL: 09:15 am
HORA FINAL: 10:30 am

ACTA DE REUNION – SOCIALIZACION DE AVANCE DE OBRA Y PLAN DE CONTINGENCIA “CONSTRUCCION DE LA NUEVA ESE HOSPITAL DEPARTAMENTAL SAN VICENTE DE PAUL DE GARZON – HUILA”

PARTICIPANTES:

Nombres y Apellidos (*)	Cargo
Carlos Daniel Mazabel Córdoba	Gerente ESE HDSVP
María Isabel Medina Osorio	Profesional Universitario – Almacén
María José Fierro Rincón	Profesional Universitario – Planeación
Diana Lucia Montes Cabrera	Subdirectora Administrativa y Financiera
Natalia Palencia León	Asesora de Gerencia
Luis Fernando Castro Maje (Virtual)	Asesor Jurídico Externo
Jhon Édison Yaime Borrero	Apoyo SST HDSVP
Esperanza Murcia Sierra	Veeduría
Hernán Monroy Guevara	Veeduría
Gerardo Lozada Vanegas	Veeduría
Ronact Augusto Cerquera Peña	Veeduría
Erneth Parra Méndez	Veeduría
Medardo Ramírez Urrea	Consortio Interconstructores – Interventoría

AGENDA DE TRABAJO

1. Saludo.
2. Presentación de objetivos
3. Presentación del tema
4. Conclusiones
5. Fijación de compromisos y tareas para el mes

DESARROLLO:

1. SALUDO

Siendo las 09:15 am el doctor Carlos Daniel Mazabel Córdoba – Gerente de la ESE Hospital Departamental San Vicente de Paul de Garzón – Huila da la bienvenida a todos los presentes y realizan la verificación de asistencia de las personas citadas.

	EMPRESA SOCIAL DEL ESTADO HOSPITAL DEPARTAMENTAL SAN VICENTE DE PAÚL GARZÓN - HUILA NIT: 891.180.026-5	Código: D1FO1402
		Versión: 03
	ACTA GENERAL	Vigencia: 11/02/2021

2. PRESENTACIÓN DE LOS OBJETIVOS

Socialización de avance de obra del proyecto "CONSTRUCCION DE LA NUEVA ESE HOSPITAL DEPARTAMENTAL SAN VICENTE DE PAUL DE GARZON – HUILA" y socialización del PLAN DE CONTINGENCIA CONSTRUCCIÓN DE LA NUEVA E.S.E HOSPITAL DEPARTAMENTAL SAN VICENTE DE PAUL

3. PRESENTACIÓN DEL TEMA:

El doctor Carlos Daniel Mazabel Córdoba – Gerente de la ESE Hospital Departamental San Vicente de Paul de Garzón – Huila toma la palabra, realizando su presentación como gerente de la ESE y presentando a cada uno de los integrantes de su equipo de trabajo:

- Luis Fernando Castro Maje – Asesor Jurídico Externo
- María José Fierro Rincón – Profesional Universitario – Planeación
- Jhon Edinson Yaime Borreo – Apoyo oficina Seguridad y Salud en el Trabajo.
- Diana Lucia Montes Cabrera – Subdirectora Administrativa y Financiera.
- María Isabel Medina Osorio – Profesional Universitario – Almacén
- Natalia Palencia León – Asesora de Gerencia

De igual manera, se realizó la presentación de la interventoría y la supervisión del proyecto "CONSTRUCCION DE LA NUEVA ESE HOSPITAL DEPARTAMENTAL SAN VICENTE DE PAUL DE GARZON – HUILA":

- Ingeniero Medardo Ramírez Urrea – Consorcio Interconstructores (Interventoría)
- Maria Isabel Medina Osorio Profesional Universitario – Almacén – Supervisora del contrato No. 091 de 2024

El Doctor Carlos Daniel Mazabel, cede la palabra a los Veedores de la obra para realizar la presentación de cada uno de los integrantes que conforman la Veeduría del proyecto:

- Esperanza Murcia Sierra
- Hernán Monroy Guevara
- Gerardo Lozada Vanegas
- Ronact Augusto Cerquera Peña
- Erneth Parra Méndez

El Doctor Carlos Daniel Mazabel toma la palabra, diciendo que se ha dividido la reunión en tres partes:

1. Proceso contractual proyecto "CONSTRUCCION DE LA NUEVA ESE HOSPITAL DEPARTAMENTAL SAN VICENTE DE PAUL DE GARZON – HUILA"
2. Informe de avance de obra de interventoría
3. Socialización Plan de Contingencia

	EMPRESA SOCIAL DEL ESTADO HOSPITAL DEPARTAMENTAL SAN VICENTE DE PAÚL GARZÓN - HUILA NIT: 891.180.026-5	Código: D1FO1402
		Versión: 03
	ACTA GENERAL	Vigencia: 11/02/2021

El Doctor Carlos Daniel Mazabel, cede la palabra al doctor Luis Fernando Castro Maje – Asesor Jurídico Externo para la exposición del primer punto de la reunión:

1. PROCESO CONTRACTUAL PROYECTO “CONSTRUCCION DE LA NUEVA ESE HOSPITAL DEPARTAMENTAL SAN VICENTE DE PAUL DE GARZON – HUILA”

Se han adelantado dos procesos del proyecto más importante del centro del Departamento del Huila que es el proceso de la “CONSTRUCCION DE LA NUEVA ESE HOSPITAL DEPARTAMENTAL SAN VICENTE DE PAUL” y de la mano de este contrato el proceso de interventoría del mismo cuyos recursos ascienden a la suma de \$ 93.397.609.001, es importante conocer los siguientes aspectos puntuales respecto al proceso:

- El proceso de este proyecto es producto de una aprobación que surge de tres instancias, la primera la aprobación por parte de la Secretaria de Salud Departamental, donde la Secretaria de Salud dio una viabilidad del proyecto y fue incluido en el plan bienal de la entidad, después de este proceso, fueron presentados a la segunda instancia que fue el Ministerio de Salud. El Ministerio de Salud fue el encargado y de realizar la revisión del proyecto, verifico las condiciones mínimas con las que debía cumplir el proyecto y lo habilito y lo aprobó y aparte de ello asigno recursos por la suma de (\$ 44.995.659.406) para su financiación. La tercera instancia fue el Órgano Colegiado de Regalías que asigno también recursos por la suma de \$ 38.775.949. 595; el Departamento del Huila también asigno recursos por la suma de \$9.626.000.000 para un total de recursos asignados de la siguiente manera:

Valor total del proyecto viabilizado Citras en pesos COL	\$	Entidad Financiadora	Conceptos de viabilidades
	Monto		
Fuentes de financiación	\$ 38.775.949. 595	Sistema General de Regalías – OCAD Región Centro Sur	Acuerdo No. 05 del 30 de marzo de 2022 – Artículo 8 (\$25.000.000.000) Acuerdo No. 13 del 29 de junio de 2023 (\$13.775.949.595)
	\$44.995.659.406	PGN - MSPS	Resolución No. 00002386 del 28 de diciembre del 2021
	\$9.626.000.000	Recursos del Departamento	Resolución No. 3416 del 14 de diciembre de 2022
	\$ 93.397.609.001		Total

El proyecto superó las tres instancias lo cual es importante para tener en cuenta que toda modificación que deba hacerse del proyecto deberá contar con la aprobación especialmente del Ministerio de Salud, esto nos permite garantizar de que lo que fue aprobado es lo que se va a construir.

- Es importante indicar que como ustedes físicamente pueden evidenciar el avance del proceso constructivo donde ya se han intervenido áreas del hospital y en especial el área que se denomina como Lote A donde esta proyectado realizar la construcción del edificio de siete pisos (asistencial), aquí hay un proceso que se esta ejecutando que es el pilotaje, el cual es una perforación que se



hace bajo tierra y en ese orden de ideas se podrá evidenciar en el momento en el que se lleve a cabo una visita de obra.

- En materia de la contratación toda la información que surge del proceso de contratación de este proyecto se publica por parte de la entidad en dos repositorios vía web, el primero a través de la página web de la entidad en la ruta Contratación – Convocatorias Publicas se pueden evidenciar los dos procesos contractuales desde la resolución de apertura del proceso y así como todos los insumos necesarios para efectos de lo que constituye el proyecto; esto para efecto de darles a conocer y que la comunidad pueda consultar de primera mano todo lo que tiene que ver con el proceso de contratación. El segundo repositorio con los que cuenta la entidad es el Secop II que es otro instrumento establecido para efectos de verificar la ejecución del contrato. Esto para efectos de darles a conocer el contexto de donde pueden ustedes llevar a cabo el proceso de obtención de la información que es una de las principales funciones que tienen las veedurías.
- El primer escalón al que deben acudir las veedurías para efectos de información del proyecto es a través de la Supervisión de la Interventoría que es la Doctora María Isabel Medina – Profesional Universitario de Almacén, esto para efectos de dar a entender que hay muchos aspectos que rodean una obra (riesgos, seguridad y salud en el trabajo y demás) y dar a conocer cuales son los roles con los que tiene que cumplir la veeduría. A medida que nosotros logremos capacitarnos en debida forma y saber cuales son los roles y alcances con los que tiene que cumplir la entidad, todos los funcionarios de la misma estamos dispuestos a atender las necesidades y inquietudes que se requieran.

2. INFORME DE AVANCE DE OBRA DE INTERVENTORÍA

El ingeniero Medardo Ramírez de parte del Consorcio Interconstructores – Interventoría toma la palabra para realizar la presentación del informe de avance de obra de la “CONSTRUCCION DE LA NUEVA ESE HOSPITAL DEPARTAMENTAL SAN VICENTE DE PAUL DEL MUNICIPIO DE GARZON – HUILA”.

➤ INFORMACION CONTRACTUAL

✚ CONTRATISTA DE OBRA

Nombre: CONSORCIO SAN VICENTE

Contrato de obra pública: No. 090 de 2024

Objeto: CONSTRUCCIÓN DE LA NUEVA ESE HOSPITAL DEPARTAMENTAL SAN VICENTE DE PAUL DE GARZÓN – HUILA

Valor Contrato: \$86.899.134.742

Plazo Ejecución: 30 meses, desde la suscripción del acta de inicio

Fecha Suscripción del contrato: 4 de enero del 2024

Fecha Inicio: 20 de marzo del 2024

✚ CONTRATISTA DE INTERVENTORÍA

Nombre: CONSORCIO INTERCONSTRUCTORES

Contrato de consultoría en la modalidad de interventoría: No. 091 de 2024



EMPRESA SOCIAL DEL ESTADO HOSPITAL DEPARTAMENTAL SAN VICENTE
DE PAÚL
GARZÓN - HUILA
NIT: 891.180.026-5

Código: D1FO1402

Versión: 03

Vigencia: 11/02/2021

ACTA GENERAL

Objeto: Interventoría integral, técnica, administrativa, financiera y ambiental al contrato de obra que tiene por objeto "Construcción de la nueva ESE Hospital Departamental San Vicente de Paul de Garzón – Huila

Valor Contrato: \$6.073.631.727

Plazo Ejecución: 30 meses, desde la suscripción del acta de inicio

Fecha Suscripción del contrato: 4 de enero del 2024

Fecha Inicio: 20 de marzo del 2024

➤ LOCALIZACION DEL PROYECTO

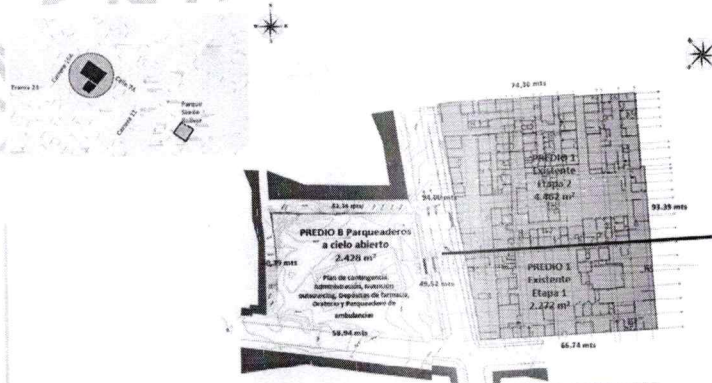

➤ DESCRIPCION GENERAL DEL PROYECTO

El proyecto fue planeado según la administración del Hospital para ser ejecutada por etapas:

- Etapa 1 - Edificio 7 Pisos (Área asistencial): Se proyectó la construcción de un edificio de siete (7) pisos, correspondiente al área asistencial, con sótano para uso hospitalario, grupo de uso IV, con espacios indispensables para el funcionamiento del hospital.

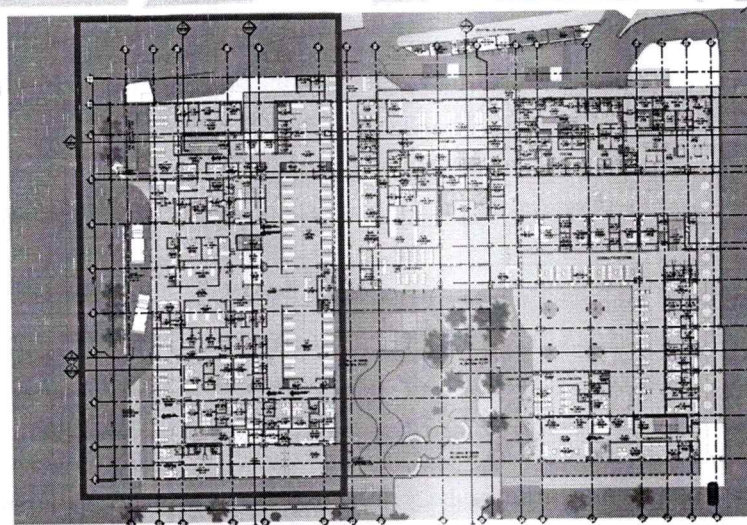



- Sótano 1: Imagenología, la morgue, vestieres personal, equipos técnicos y tanques de agua
- Primer piso: Urgencias.
- Segundo piso: Área de cirugía, obstetricia y esterilización.
- Tercer piso: UCI de adultos y de neonatos.
- Cuarto piso: Hospitalización pediátrica y hospitalización adultos.
- Quinto y sexto pisos: Hospitalización adultos.
- Piso séptimo: Comunicaciones.

- ✦ Etapa 1 – Lote B - Áreas De Apoyo Asistencial Y Administrativo: El predio vecino del Hospital se ha proyectado:

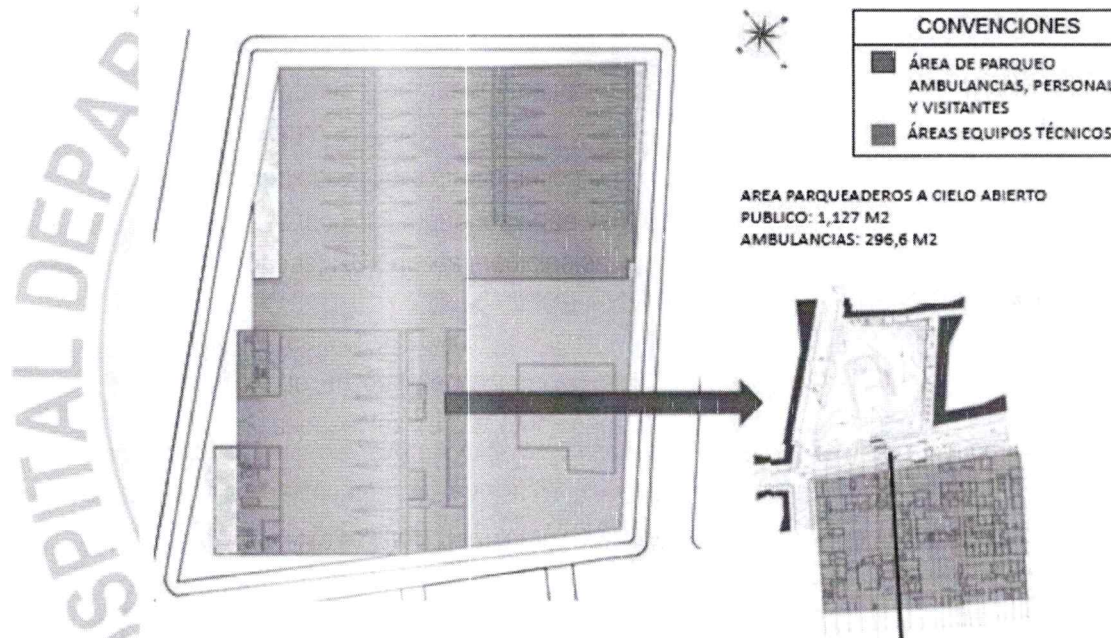

- Parqueaderos tanto para visitantes, funcionarios y estacionamiento de ambulancias
- Áreas de descanso del personal de ambulancias
- Apoyo atención prehospitalaria
- Control de entrada a parqueaderos, con sus correspondientes soportes para funcionar adecuadamente
- Patio de maniobras para mantenimiento
- Instalaciones técnicas requeridas que van a alimentar el Hospital (Subestación eléctrica, equipo bombas, RCI, gases medicinales, aire acondicionado y PETAR).

- ✦ Etapa 2 – Predio 1 - Edificio 3 Pisos (Área administrativa): Igualmente se proyectó la construcción de un edificio de tres (3) pisos, correspondiente al área administrativa, con espacios indispensables para el funcionamiento del hospital.



- Sótano 2: Parqueadero, mantenimiento e historias clínicas.
- Primer piso: Farmacia, nutrición, lavandería, consulta externa, cafetería, central de residuos, dirección y administración.
- Mezanine: Auditorio, consulta externa, administración y dirección.
- Segundo piso: Transfusión sanguínea, laboratorio, central de terapias, administración y dirección.
- Tercer piso: Endoscopia, cardiología, administración y dirección.

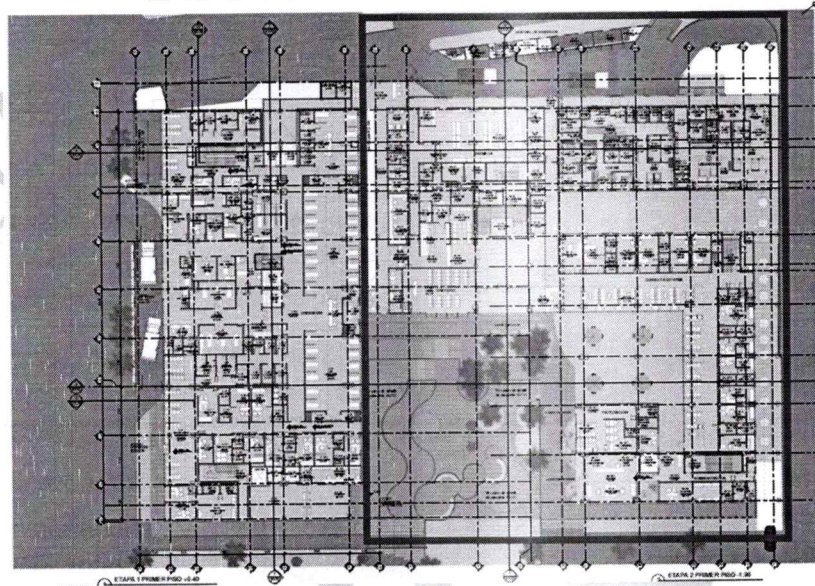

➤ PLANO GENERAL DEL PROYECTO

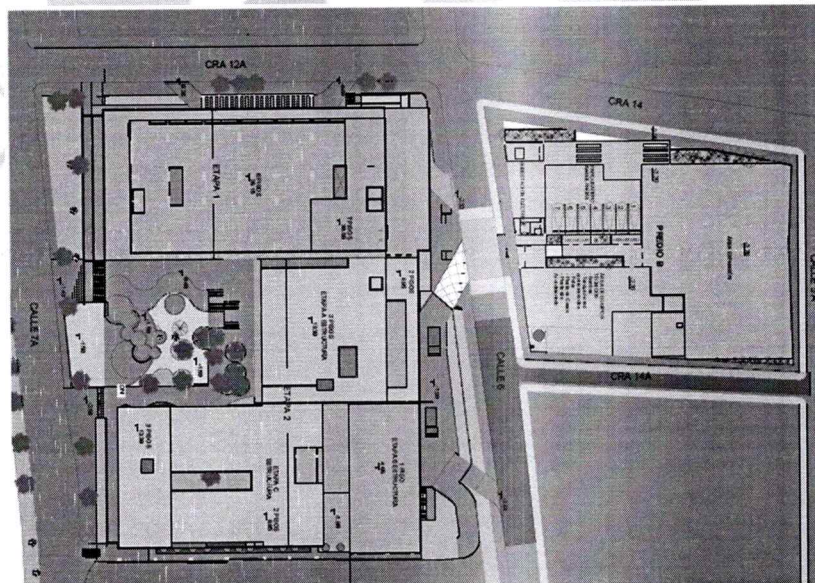



ACTA GENERAL

➤ CUADRO DE AREAS DEL PROYECTO

CUADRO DE ÁREAS				
PREDIO A				
PLANTA	SERVICIO ETAPA 1	ETAPA 1 (M2)	SERVICIO ETAPA 2	ETAPA 2 (M2)
Sótano	Imagenología Mortuaria Vestibular Personal Equipos Técnicos	1.958	Almacén Mantenimiento general Mantenimiento biomédico Archivo historia clínica parqueadero	826.42
Primer Piso	Urgencias	1.734	Consulta Externa Farmacia Central de Mezclas Oratorio Deposito farmacia Cocina Lavandería central de residuos Administración	2.345
Mezanine			Consulta Externa Auditorio	1.196
Segundo Piso	Cirugía General Obstetricia Esterilización	1.969	Laboratorio Transfusión Sanguinea Centro de terapias Administración	914.46
CUADRO DE ÁREAS				
PREDIO A				
PLANTA	SERVICIO ETAPA 1	ETAPA 1 (M2)	SERVICIO ETAPA 2	ETAPA 2 (M2)
Tercer Piso	Unidad de Cuidados Intensivos Adultos y Neonatos	1.703	Endoscopia Cancerología Administración	557.12
Cuarto Piso	Unidad de Cuidados Intensivos Adultos y Neonatos	1.330		
Quinto Piso	Hospitalización Adultos	1.300		
Sexto Piso	Hospitalización Adultos	1.300		
Séptimo Piso	Comunicaciones	263		
SUBTOTAL PREDIO A		11.557		5.839
ÁREA TOTAL CONSTRUIDA PREDIO A			17.396	
ÁREA TOTAL PREDIO A			6.734	
ÁREA TOTAL PREDIO ETAPA 1			2.272	
ÁREA TOTAL PREDIO ETAPA 2			4.462	
ÁREA TOTAL PREDIO A			6.734	
TOTAL M2 CONSTRUIDOS PRIMER PISO ETAPA 1			1.734	
TOTAL M2 CONSTRUIDOS PRIMER PISO ETAPA 2			2.345	
TOTAL M2 CONSTRUIDOS EN PRIMER PISO ETAPA 1 Y 2			4.079	
ÁREA LIBRE LOTE ETAPA 1			538	
ÁREA LIBRE LOTE ETAPA 2			2.117	
TOTAL ÁREA LIBRE LOTE A			2.655	
TOTAL M2 CONSTRUIDOS ETAPA 1			11.557	
TOTAL M2 CONSTRUIDOS ETAPA 2			5.839	
TOTAL M2 CONSTRUIDOS PREDIO A			17.396	
PREDIO A				
INDICE DE OCUPACIÓN		0.60		
INDICE DE CONSTRUCCIÓN		2.58		



ACTA GENERAL

CUADRO DE ÁREAS				
PREDIO B				
PLANTA	SERVICIO ETAPA 1	ETAPA 1 (M2)	SERVICIO ETAPA 2	ETAPA 2 (M2)
Primer Piso	Apoyo Atención Prehospitalario Descanso Personal Ambulancias	115.39		
	Porteria Parqueaderos	12.49		
	Bombas extinción de incendios Cubierta de gases medicinales	234.09		
	Sub estación	81.88		
ÁREA TOTAL CONSTRUIDA		443.85		
CUADRO DE ÁREAS				
PREDIO B				
PLANTA	SERVICIO ETAPA 1	ETAPA 1 (M2)	SERVICIO ETAPA 2	ETAPA 2 (M2)
Cielo Abierto		243.60	Parqueadero Ambulancias	
		283.30	Área equipos Técnicos	
			Área antejardín	229.50
			Área expansión	1.052.40
ÁREA TOTAL DESCUBIERTA		526.90		1.281.90
ÁREA TOTAL PREDIO B				2.252.65
PREDIO B				
INDICE DE OCUPACIÓN		0.19		
INDICE DE CONSTRUCCIÓN		0.19		

➤ **ACCESOS (AREA ASISTENCIAL Y ADMINISTRATIVA)**

Se distribuyeron tres accesos principales en el nuevo diseño sobre el terreno del Hospital actual de la siguiente manera:

- Sobre la Calle 7, el acceso principal al hospital donde actualmente se encuentra ubicado.
- Sobre la carrera 14, el acceso a emergencias por ambulancias y accesos a urgencias de adultos y pediátricas.
- Sobre la calle 6 el acceso a servicios generales y a los sótanos.

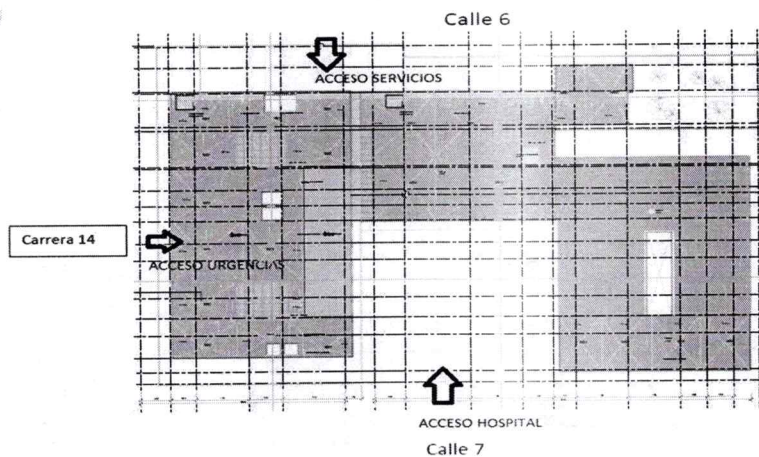



➤ ACTIVIDADES GENERALES EJECUTADAS

- ✚ Apoyo en la implementación del plan de contingencia del Hospital para la habilitación de áreas para su intervención.
- ✚ Elaboración de actas de vecindad de viviendas aledañas a la obra
- ✚ Actas de vecindad de vías adyacentes a la obra+Construcción Cerramiento o aislamiento de la obra
- ✚ Vinculación de personal profesional, técnico y de obra del municipio de Garzón
- ✚ Vinculación de proveedores de la zona para la ejecución de la obra.
- ✚ Las actividades de obra se han ejecutado acorde con lo indicado en los estudios y diseños aprobados del proyecto y acorde con las especificaciones técnicas.
- ✚ El desarrollo de las actividades de obra ha contado con personal profesional por parte del constructor y de igual manera con los profesionales del equipo que hace la Interventoría de su ejecución, haciendo el adecuado seguimiento en la parte técnica, ambiental SST.

➤ ACTIVIDADES EJECUTADAS – LOTE A (Edificio 7 pisos)

- ✚ Preliminares de obra
 - Construcción cerramiento en lamina, con sus accesos.
 - Localización y replanteo
- ✚ Demolición y retiro área administrativa
 - Demolición estructura existente (Muro, columnas, placas aéreas, etc....)
 - Demolición manual (Elementos constructivos aledaños al edificio existente)
- ✚ Pilotaje
 - Demolición de placa de contrapiso existente. Para excavación y proceso constructivos de pilotes
 - Proceso pilotes D=0.50 m, incluye excavación, acero y concretos.
- ✚ Excavaciones
 - Excavación mecánica de material común

LOCALIZACION Y REPLANTEO DEL EDIFICIO DE LA ETAPA 1

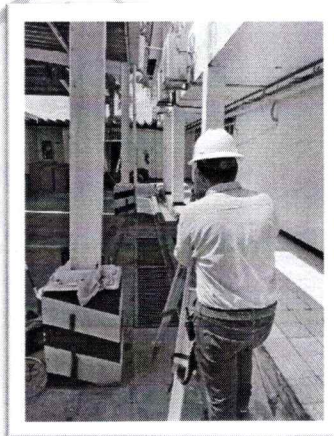



Cerramiento perimetral el lamina



Demoliciones Área Administrativa

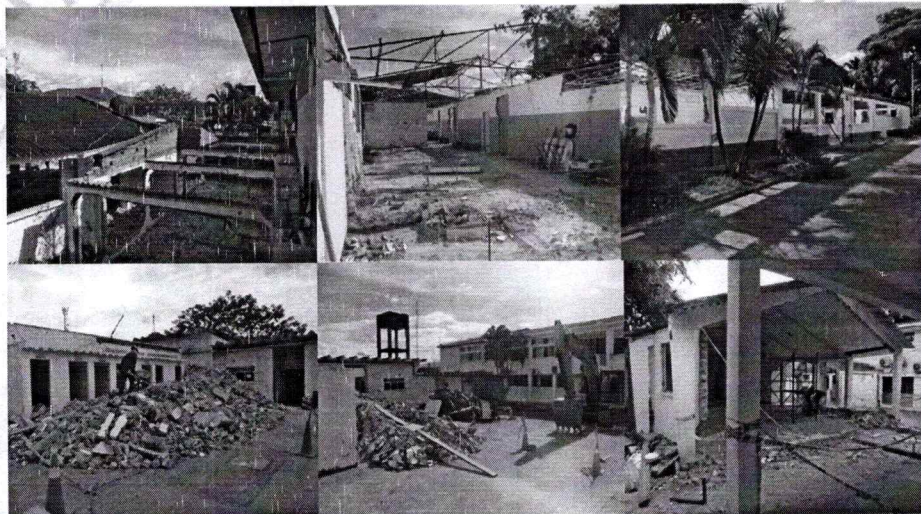

Demoliciones Área Administrativa

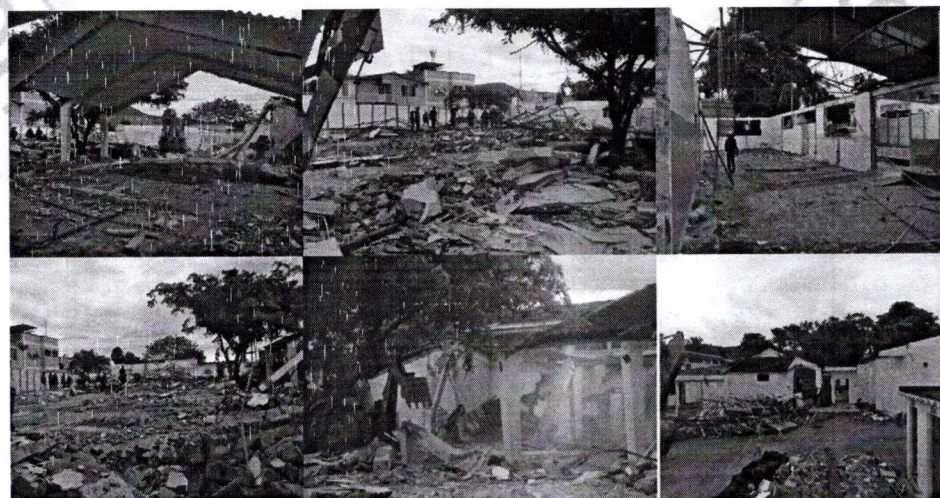



PROCESO DE PILOTAJE

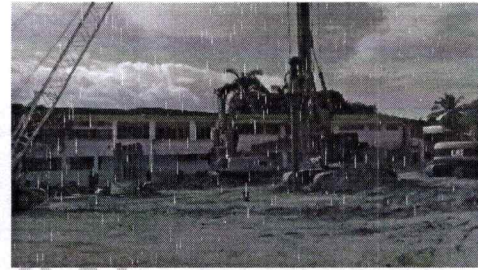

EXCAVACION MECANICA

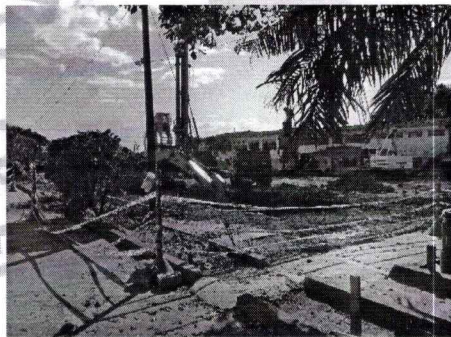

➤ ACTIVIDADES EJECUTADAS – LOTE B (Áreas de apoyo Asistencia y Administrativa)

✚ Preliminares de obra

- Construcción cerramiento en lamina.
- Localización y replanteo
- Descapote y limpieza

✚ Excavaciones

- Excavación mecánica de material común
- Excavación manual de material heterogéneo

✚ Relleno

- Relleno sub-base granular

✚ Zapatas y viga de cimentación

- Construcción zapatas, con acero de refuerzo
- Construcción vigas de cimentación, con acero de refuerzo



EMPRESA SOCIAL DEL ESTADO HOSPITAL DEPARTAMENTAL SAN VICENTE
DE PAÚL
GARZÓN - HUILA
NIT: 891.180.026-5

Código: D1FO1402

Versión: 03

Vigencia: 11/02/2021

DESCAPOTE Y LIMPIEZA

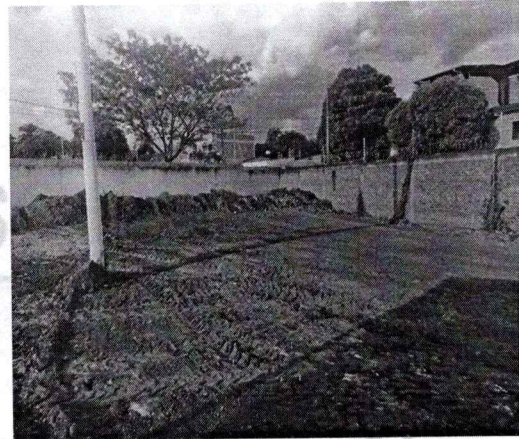

EXCAVACIONES

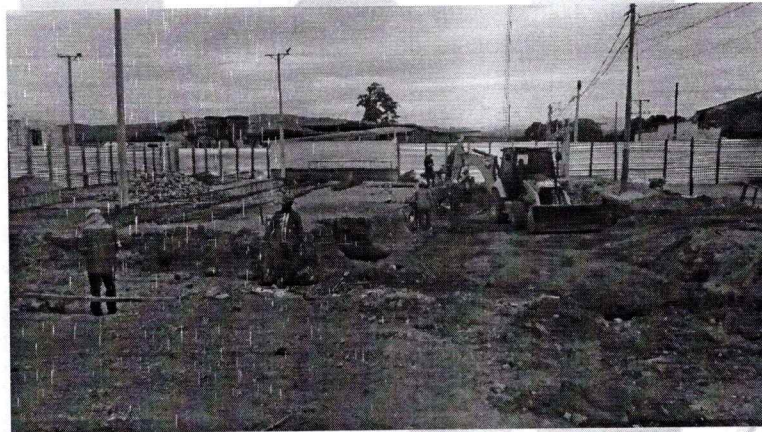

ZAPATAS Y VIGAS DE CIMENTACION

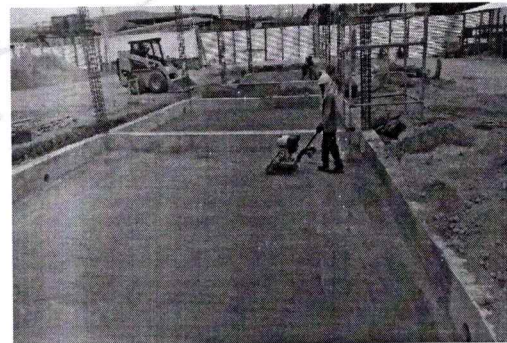
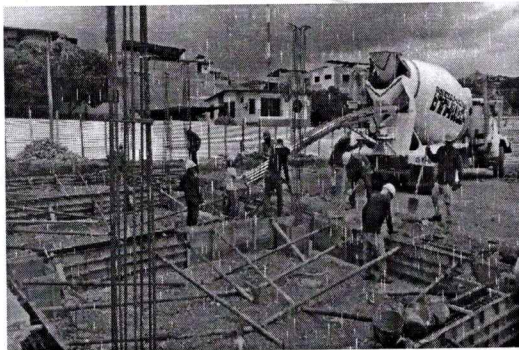



RELLENOS

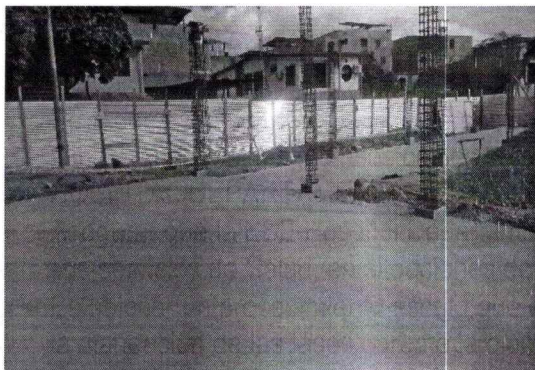

3. PLAN DE CONTINGENCIA CONSTRUCCIÓN DE LA NUEVA E.S.E HOSPITAL DEPARTAMENTAL SAN VICENTE DE PAUL

El ingeniero Jhon Édison Yaime Borrero Apoyo SST de la ESE toma la palabra para realizar la presentación del Plan de Contingencia del proyecto de la "CONSTRUCCION DE LA NUEVA ESE HOSPITAL DEPARTAMENTAL SAN VICENTE DE PAUL DEL MUNICIPIO DE GARZON - HUILA" correspondiente al área de seguridad y salud en el trabajo.

➤ OBJETIVOS

- Proteger y salvaguardar la vida de pacientes, visitantes y colaboradores, identificando y minimizando los riesgos a los cuales se están expuestos con la construcción de la NUEVA E.S.E HOSPITAL DEPARTAMENTAL SAN VICENTE DE PAUL de Garzón-Huila.
- Asegurar que la ESE Hospital Departamental San Vicente de Paul pueda continuar prestando sus servicios de Salud, en situaciones de emergencia.
- Establecer un procedimiento escrito que describa las medidas técnicas, humanas y logísticas y la planeación de las fases durante la ejecución del proyecto.

➤ EMERGENCIAS – LOCALIZACIÓN GEOGRÁFICA ESE HOSPITAL DEPARTAMENTAL SAN VICENTE DE PAUL



- ☒ **Ingreso y salida de material:** Se habilitarán dos puntos de ingreso y salida de material, uno sobre la calle 7 y otro sobre la carrera 14.
- ☒ **Ingreso y salida del personal de obra:** Se habilitará una puerta para el ingreso y salida del personal de la obra sobre la calle 7.
- ☒ **Puntos de acopio de material:** Para el punto de acopio del material se habilitará un área en el predio B.
- ☒ **Campamento de obra:** El campamento de obra se realizará dentro del área de construcción.

➤ **RUTAS DE INGRESO Y SALIDA DE LA OBRA**

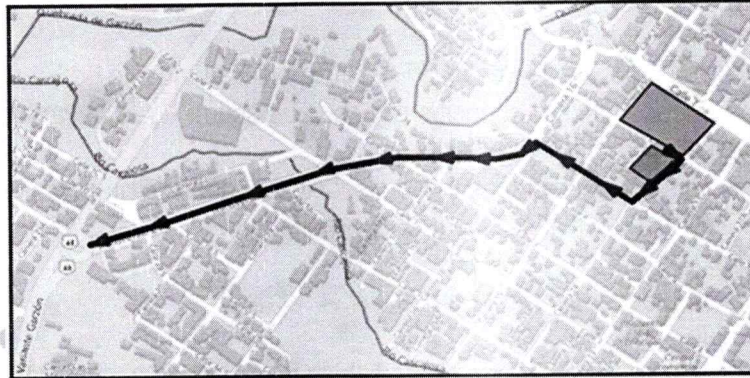

➤ **PLAN MANEJO DE TRANSITO -PMT- MUNICIPIO DE GARZON**



**PLAN DE MANEJO DE TRANSITO
CONSTRUCCION CONTRATO 090-2024**

PMT

PLAN DE DIVULGACION:

Además de las señales de obra preventivas, informativas y reglamentarias indicadas anteriormente, se realizó las respectivas actas de vecindad con la socialización y divulgación del inicio de las obras, así como también de las rutas alteradas, adicional a lo anterior se instalarán pasacalles con información de las rutas alteradas con el propósito de que los conductores y comunidad en general transite con precaución, garantizando una ruta segura, que genere poca incomodidad durante el tiempo que dure la obra.

 ESPERANZA FIERRO YANEAS <small>Subdirectora Administrativa y Financiera</small>	 PABLO LEON PUENTES QUESADA <small>Subdirector Científico</small>	 CARLOS DANIEL MAZABEL CORDOBA <small>Gerente</small>
---	---	---

Proyecto



Alcaldé Municipal
 ALCALDÍA MUNICIPAL DE GARZÓN
 E.S.E. Hospital Departamental San Vicente de Paúl Garzón

Calle 7 No. 14-69 PBX (098) 8332441 Ext: 256 Fax (098) 8333225 Gerencia (098) 8332570
 web: www.hospitalgarzon.gov.co - Email: calidad@hospitalvpgarzon.gov.co, gerencia@hospitalvpgarzon.gov.co
 Garzón (Huila) Pág. 24/24

➤ **MATRIZ DE RIESGO**

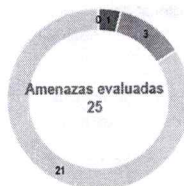

- Muy alto
- Alto
- Moderado
- Bajo
- Muy bajo



ID	Amenazas	Nivel de riesgo
4	Terremotos	Muy alto
24	Inundación por ruptura de tubería, fu	Moderado
18	Daño estructural	Alto
29	Falla en los sistemas de comunicación	Moderado
11	Falla en la seguridad (Robo de infante	Alto
22	Falla del generador eléctrico (planta	Moderado
23	Incendio origen en falla eléctrica	Moderado
9	Situación de rehenes	Moderado
7	Disturbios sociales	Moderado
13	Brotos de enfermedades transmitida	Alto



➤ **PLAN DE ACCIÓN**

✚ Terremotos-

- Construcción de la nueva ESE Hospital San Vicente de Paul (normatividad colombiana)
- Brigadas de emergencias en caso que ocurra una contingencia.

✚ Inundación por ruptura de tubería-

- Personal de mantenimiento disponible cuando se presenta la contingencia (garantizar el servicio en la institución. Geo membrana.

✚ Seguridad- robo -

- Seguridad física contratada las 24 horas.

✚ Falla fluido eléctrico-

- Se cuenta con generación eléctrica alterna (planta eléctrica)

✚ Incendio de origen eléctrico-

- Equipos de emergencias actualizados para atender incendios y personal capacitados.
Brigadas de emergencias

➤ **LINEAS VITALES DE AGUA**

RESERVAS DE AGUA E.S.E HOSPITAL DEPARTAMENTAL SAN VICENTE DE PAÚL

Pozo / Tanque	Áreas, Piso y/o Unidades que cubre	Ubicación	Capacidad (M ³)
Tanque geo membrana	Toda la institución	Calle 6	121 m ³
Fecha de actualización:	Día: 30	Mes: 08	Año: 2024
NOTA: Los tanques 1 y 2 están ubicados en el área de influencia de la construcción, se construyó un tanque en geo membrana ubicado en un lote aledaño a la institución con una capacidad de 121 m³			

➤ **SUMINISTRO EMERGENCIAS - PLANTA ELECTRICAS**

**SUMINISTRO DE ENERGÍA ELÉCTRICA PARA EMERGENCIAS
E.S.E HOSPITAL DEPARTAMENTAL SAN VICENTE DE PAÚL**

No. Planta eléctrica (Tipo)	Ubicación	Capacidad - horas funcionamiento	Capacidad (Galones)
Planta generadora de energía que abastece el Hospital, Marca DINGOL, Referencia PERKINS	Parte posterior del hospital sobre la calle 6 entre carrera 14 y 15	370 KVA – 14 horas	55 galones
Planta generadora de energía que abastece el Hospital, Marca PEGASO, Referencia PEGASO	Parte posterior del hospital sobre la calle 6 entre carrera 14 y 15	155 KVA – 6 horas	25 galones
Reserva de combustible ACPM	Parte posterior del hospital sobre la calle 6 entre carrera 14 y 15	14 horas	55 galones
Fecha de actualización:	Día: 15	Mes: 06	Año: 2024

➤ RIESGO GENERADOS POR LA CONSTRUCCIÓN

FISICOS:

- Ruido
- Vibraciones

QUIMICOS:















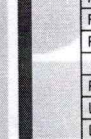

- Polvos
- Proyección de partículas.

PLAN DE ACCIÓN

- Encuestas por los servicios y personal que labora en la institución. – en cabeza de la oficina del SIAU
- Usuarios de la institución.
- Visitantes.
- Mediciones ambientales (solicitar ARL SURA- UNIMINUTO)
- Suministrar Barreras que nos ayude a minimizar el riesgo (tapabocas, tapa oídos etc).

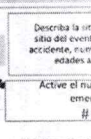

➤ LINEAS DE EMERGENCIAS

	HOSPITAL REFERENCIA Y CONTR 3182185977		POLICIA 3213124335 6088330102		DEFENSA CIVIL 3125775090 608 8330044
	EJERCITO NACIONAL 608 8335515 608 8335519		BOMBEROS 3212368103 6088332200 6088333531		CRUZ ROJA 3184487920 3213117836
	CMGRD GARZON 3112194155		GAULA 3505561142		CENTRO REGULADOR DE ORGANIZACIONES EMPRESARIALES Y FINANCIERAS 3124847785 601208649108
	CAM GARZON 3114437155		ELECTRIFICADORA 608 8332665 018000 952.115		ALCAÑOS DE COLOMBIA 018000 918 815
	ALCALDIA DE GARZON 608 8332000 608 8330910		EMPUJAR 3204708576 608 8333811- 8332011		SECRETARIA TRANSITO GARZON 3204508076
	CONCESION RUTA AL SUR 3228315688 SERV GRATIS EN VIA		LINEA A.T. SURA 018000 511 414		LINEA A.T POSITIVA 018000 111 170 601 330 7000

NUMEROS CELULARES CONSORCIO SAN VICENTE		
CARGO	NOMBRE Y APELLIDOS	TELEFONO
Representante legal	William Alexander Polo Polania	3134996887
Residente civil 1	Luis Carlos Romero	3002643400
Residente civil 2	Jose Salcedo	310241579
Residente SISOMA	Danna Valderrama	3124178166
NUMEROS CELULARES CONSORCIO INTERCONSTRUCTORES		
Representante legal	Argelio Cerquera Araujo	3212043858
Líder interventoria	Carolina Sarmiento	3168781241
Director interventoria	Edgar Solórzano	3124326589
Residente de interventoria	Jair Lozano	3177451788
Residente SISOMA	Julio Cesar Martinez	3112196646

➤ PROTOCOLO PAS

PROTOCOLO PAS

PROTEGER	AVISAR	SOCORRER
<p>1</p>  <p>Proteja y asegure el lugar de la escena.</p> <p>Informar a la oficina de SSTA, y CHED.</p> <p>Identifique cantidad de lesionados en la escena.</p> <p>Identifique área, zona del incidente.</p> <p>Identifique el tipo de accidente, ARL del trabajador o lesionado.</p>	<p>2</p>  <p>Describa la situación detallada: sitio del evento, lesión, tipo de accidente, número de personas y edades aproximadas.</p> <p>Active el número único de emergencias #123</p> <ul style="list-style-type: none"> +111 Atención de Desastres +164 3176450917 Alcaldía +116 Empresas públicas +115 -8604100 Electricidad +112 Policía Nacional +119 Bomberos +125 Secretaría de Salud - Ambulancias +132 Cruz Roja +144 Defensa Civil +146 Fuerzas Militares +147 Gaulla *Ver listado telefónico apoyo 	<p>3</p>  <p>Socorrer al accidentado, preste los primeros auxilios psicológicos.</p> <p>Atienda al lesionado, aplicando los primeros auxilios iniciales.</p> <p>Evalúe, estado de conciencia, hemorragias, dificultad respiratoria, estado de conciencia fracturas.</p> <p>Préstele cuidados básicos primarios mientras llega a la escena el personal especializado.</p> <p>Prepare al lesionado para el traslado, en caso de requerirse a urgencias.</p>



ACTA GENERAL

ACTIVACIÓN DE CADENA DE LLAMADO

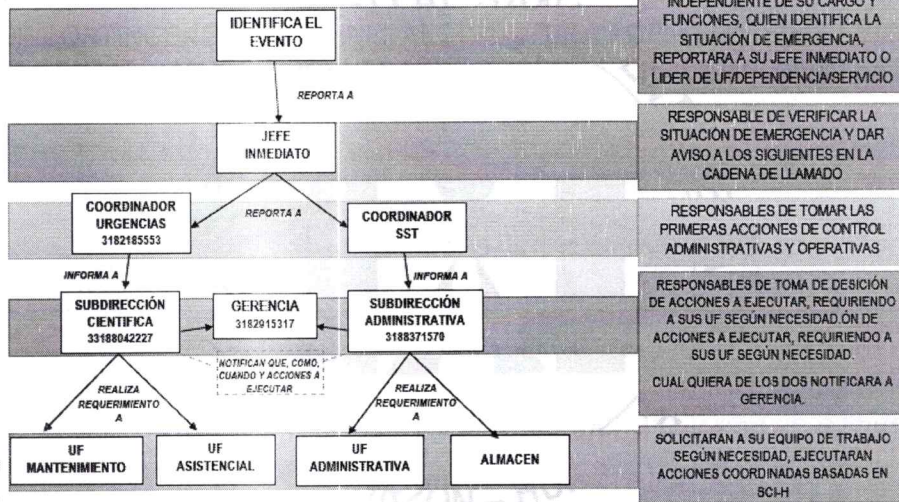

La ingeniera María José Fierro Profesional Universitario – Planeación toma la palabra para realizar la presentación del componente técnico del Plan de Contingencia del proyecto de la “CONSTRUCCION DE LA NUEVA ESE HOSPITAL DEPARTAMENTAL SAN VICENTE DE PAUL DEL MUNICIPIO DE GARZON – HUILA”.

PLAN DE CONTINGENCIA OBRA INFRAESTRUCTURA POR ETAPAS E.S.E HOSPITAL DEPARTAMENTAL SAN VICENTE DE PAUL GARZON-HUILA “COMPONENTE TECNICO”

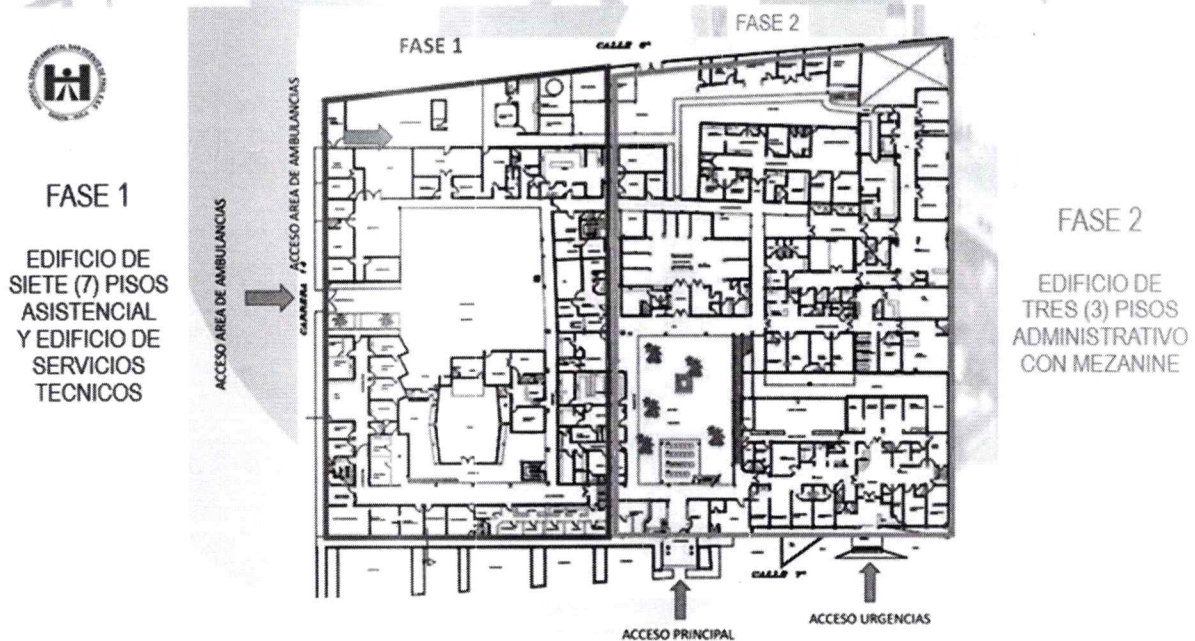



ACTA GENERAL

UBICACIÓN DE SERVICIOS FASE 1

EDIFICIO DE SIETE (7) PISOS	
PLANTA	SERVICIO
SOTANO	IMAGENOLOGIA, MORGUE, VESTIERES PERSONAL, EQUIPOS TÉCNICOS
PRIMER PISO	URGENCIAS
SEGUNDO PISO	CIRUGIA GENERAL, OBSTETRICIA, ESTERILIZACION
TERCER Y CUARTO PISO	UNIDADES DE CUIDADOS INTENSIVOS ADULTOS Y NEONATOS
QUINTO Y SEXTO PISO	HOSPITALIZACION ADULTOS
SEPTIMO PISO	COMUNICACIONES
EDIFICIO DE SERVICIO TÉCNICO (PREDIO B)	
PRIMER PISO	APOYO ATENCION PRE HOSPITALARIO Y DESCANSO DEL PERSONAL DE AMBULANCIAS PORTERIA DE PARQUEADEROS BOMBAS EXTINCION DE INCENDIOS Y CUBIERTA DE GASES MEDICINALES SUBSTACION ELECTRICA

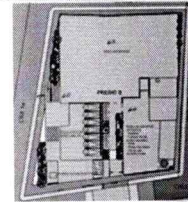
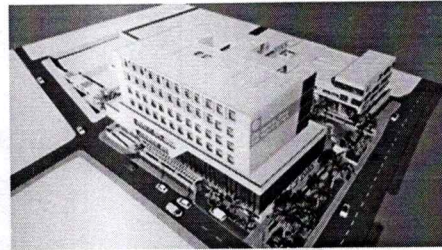

UBICACIÓN DE SERVICIOS FASE 2

EDIFICIO DE TRES (3) PISOS Y MEZANINE	
PLANTA	SERVICIO
SOTANO	ALMACEN, MANTENIMIENTO GENERAL, MANTENIMIENTO BIOMEDICO, ARCHIVO HISTORIAS CLINICAS, PARQUEADERO PERSONAL ADMINISTRATIVOS.
PRIMER PISO	CONSULTA EXTERNA, FARMACIA, CENTRAL DE MEZCLAS, ORATORIO, BODEGA DE FARMACIA, LAVANDERIA, COCINA, CENTRAL DE RESIDUOS Y ADMINISTRACION.
MEZANINE	CONSULTA EXTERNA Y AUDITORIO
SEGUNDO PISO	LABORATORIO CLINICO, TRANSFUSION SANGUINEA, CENTRO DE TERAPIAS Y ADMINISTRACION
TERCER PISO	ENDOSCOPIA, CANCEROLOGIA Y ADMINISTRACION

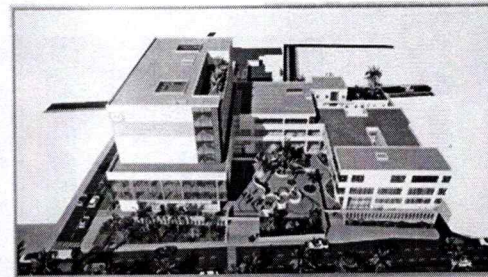

HOSPITAL DEPARTAMENTAL SAN VICENTE DE PAUL DE GARZON - HUILA



AREA A REUBICAR	AREA DONDE SE PROYECTA REUBICAR
OFICINAS ADMINISTRATIVAS	Alquiler de casa administrativa Calle 5 # 9-14 y Calle 6 # 13-43
BODEGAS DE FARMACIA Y ALMACEN	Adecuación del área en la sede "Casablanca" calle 7 # 13-46-54.
PARQUEADERO DE AMBULANCIAS	Traslado y adecuación de cubierta de parqueadero de ambulancia en el predio B, acceso por la carrera 14 entre la calle 6 y calle 9ª
IMAGENES DIAGNOSTICAS	Adecuación y traslado del área dentro de la sede principal junto a Farmacia.
LABORATORIO CLINICO	Adecuación y traslado en construcción nueva del Laboratorio Clínico en el área de la sala de espera principal del hospital.
HOSPITALIZACION HS	Reubicación de 18 camas.
COCINA	Para el área de cocina se realizará contrato con un proveedor.
BANCO DE SANGRE	Adecuación y traslado del área de banco de sangre en la sede "Casablanca" calle 7 # 13-46-54.
GASES MEDICINALES	Adecuación de área de gases medicinales junto al nuevo acceso de las ambulancias.
ARCHIVO DE HISTORIAS CLINICAS	Alquiler bodega para el archivo de historia clínica Calle 1A Sur # 9ª-23
ACCESO AREA DE AMBULANCIAS	Adecuación del área nueva de acceso de ambulancias por la calle 6 entre carrera 14 y carrera 15.
TANQUE DE ALMACENAMIENTO AGUA POTABLE	Adecuación de lote adyacente al hospital, acceso al tanque de almacenamiento de agua potable por la calle 6 entre carrera 14 y carrera 13.
STAR DE CONDUCTORES	Adecuación de área en el predio B para el star de conductores.



➤ **ACTIVIDADES REALIZADAS DURANTE EL DESARROLLO DEL PLAN DE CONTINGENCIA FASE 1**



TRASLADO AREAS ADMINISTRATIVAS



- Se trasladaron las áreas de Gerencia, Subdirección administrativa y financiera, Cartera, Facturación, Tesorería, Contabilidad, Mercadeo, Presupuesto, Auditoría de cuentas medicas, Control interno y Planeación al Hotel – Casa administrativa ubicada en la dirección Calle 5 No. 9 – 14
- Se trasladaron las áreas de Talento humano, Gestión documental, Contratación, Auditoría concurrente, Seguridad y salud en el trabajo, Ingeniería ambiental a la casa administrativa ubicada en la dirección Calle 6 No. 13-43

REGISTRO FOTOGRAFICO TRASLADO DE AREAS ADMINISTRATIVAS

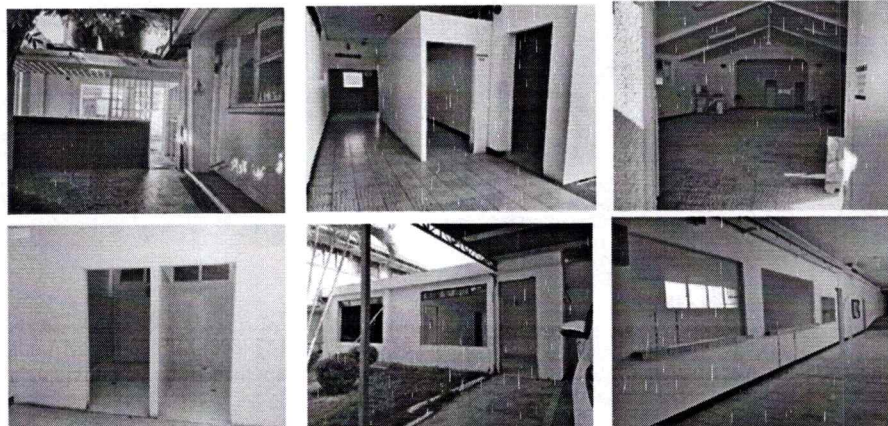

REGISTRO FOTOGRAFICO TRASLADO DE AREAS ADMINISTRATIVAS

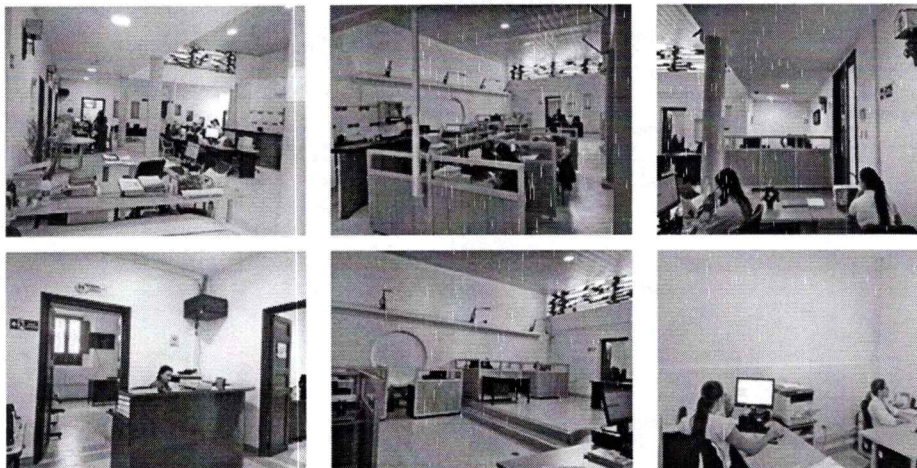



ACTA GENERAL



TRASLADO PARQUEADERO DE AMBULANCIAS

NÚMERO DEL CONTRATO	CONTRATISTA	OBJETO DEL CONTRATO
CONTRATO DE OBRA No. 189 DE 2024	ISMAEL CEDIEL GARZON	CONTRATO DE OBRA, TRASLADO, ADECUACION, A TODO COSTO DE: CUBIERTA DEL PARQUEADERO JUNTO CON SU ESTRUCTURA METALIZA UBICADA EN LA CALLE 7 No. 14-69 PARA EL POLIDEPORTIVO UBICADO EN LA CALLE 6 # 14-39 DE GARZÓN; TEJADO DE BODEGA DE ACTIVOS FIJOS CATALOGADOS COMO INSERVIBLES UBICADA EN LA SEDE PRINCIPAL DE LA ESE REUBICADA EN LA CALLE 6 CON CARRERA 14 ESQUINA ACTUAL MORGUE DE GARZÓN.

Traslado y adecuación de cubierta de parqueadero de ambulancia en el predio B, acceso por la carrera 14 entre la calle 6 y calle 5ª.



TRASLADO PARQUEADERO DE AMBULANCIAS

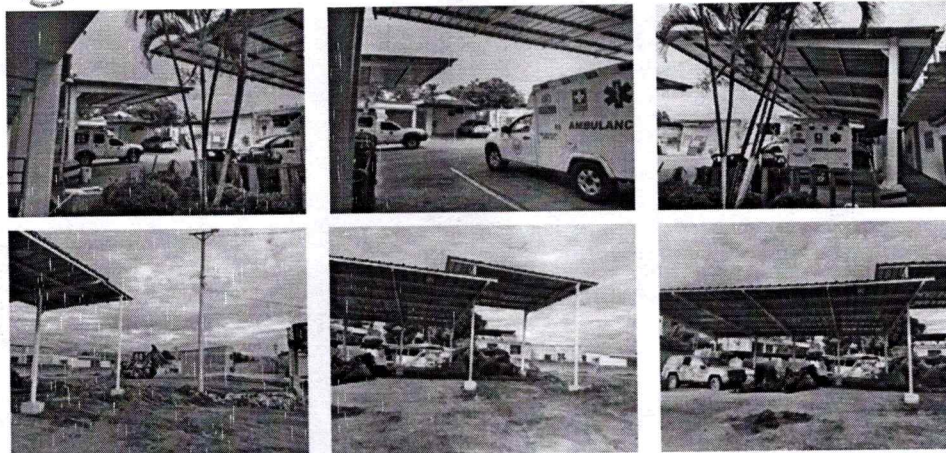

ADECUACIONES LOTE B





ACTA GENERAL



IMÁGENES DIAGNOSTICAS

NUMERO DEL CONTRATO	CONTRATISTA	OBJETO DEL CONTRATO
CONTRATO DE PRESTACION DE SERVICIOS No. 255 DE 2024	FLEMING BIOMEDICA SAS	PRESTACION DE SERVICIOS PARA EL DESARME, ARMADO, AJUSTE, INSTALACION Y PUESTA EN FUNCIONAMIENTO DE LOS EQUIPOS BIOMEDICOS Y ELECTRONICOS DEL AREA DE IMÁGENES DIAGNOSTICAS DE LA ESE HDSVP GARZÓN - HUILA

- Se realizo el traslado del área del Tomógrafo junto con el cuarto de disparo y ya se encuentra en normal funcionamiento.
- Se realizo el traslado del área de Rayos X junto con el cuarto de disparo y ya se encuentra en normal funcionamiento.

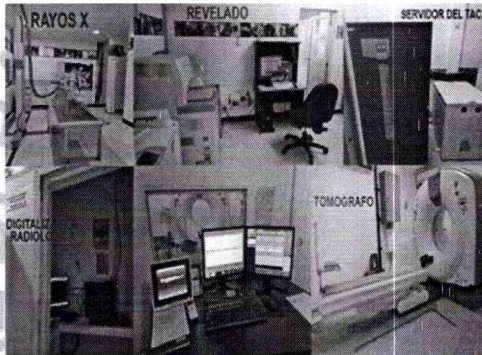

AREAS A TRASLADAR



IMÁGENES DIAGNOSTICAS

TRASLADO A LA NUEVA AREA DE IMÁGENES DIAGNOSTICAS

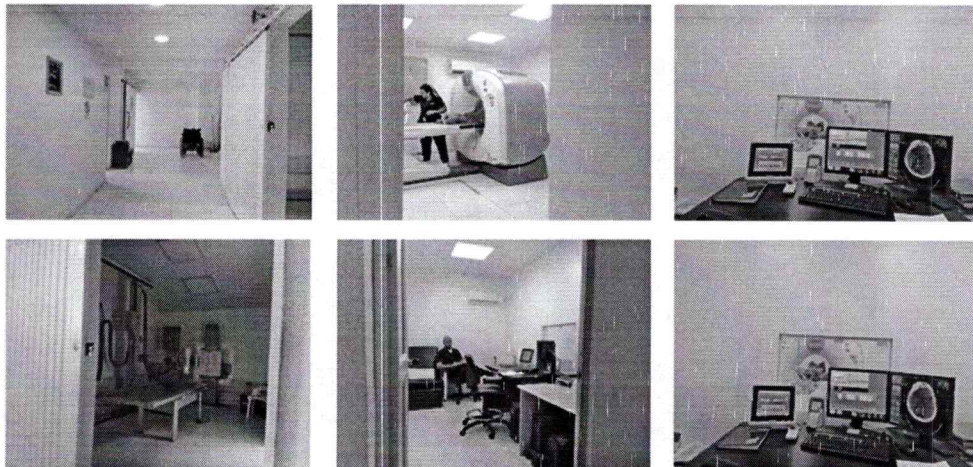



LABORATORIO CLINICO Y TANQUE DE ALMACENAMIENTO DE AGUA POTABLE

NUMERO DEL CONTRATO	CONTRATISTA	OBJETO DEL CONTRATO
CONTRATO DE OBRA No. 293 DE 2024	MARVA CONSTRUCCIONES SAS	OBRAS DE ADECUACION Y MANTENIMIENTO DE LA INFRAESTRUCTURA FISICA DE LA ESE HOSVP DE GARZON DESTINADAS A GARANTIZAR EL FUNCIONAMIENTO DE LAS AREAS DE LABORATORIO CLINICO, BANCO DE SANGRE ASI COMO EL ALMACENAMIENTO Y DISTRIBUCION DE AGUA POTABLE EN LA SEDE PRINCIPAL DEL CENTRO HOSPITALARIO.

- ❖ Adecuación y traslado en construcción nueva del Laboratorio Clínico en el área de la sala de espera principal del hospital.
- ❖ Adecuación de lote aledaño al hospital, acceso al tanque de almacenamiento de agua potable por la calle 6 entre carrera 14 y carrera 13.



AREAS A TRASLADAR DEL LABORATORIO CLÍNICO

AREAS A TRASLADAR DEL LABORATORIO CLÍNICO

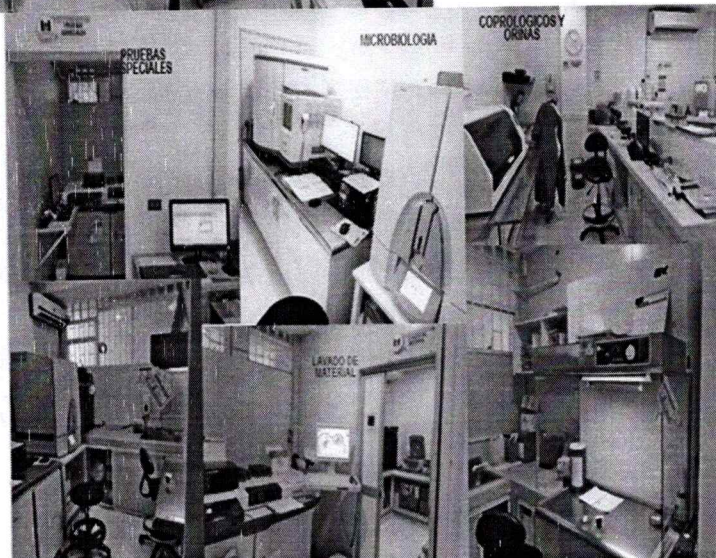



ACTA GENERAL

NUEVO LABORATORIO CLINICO

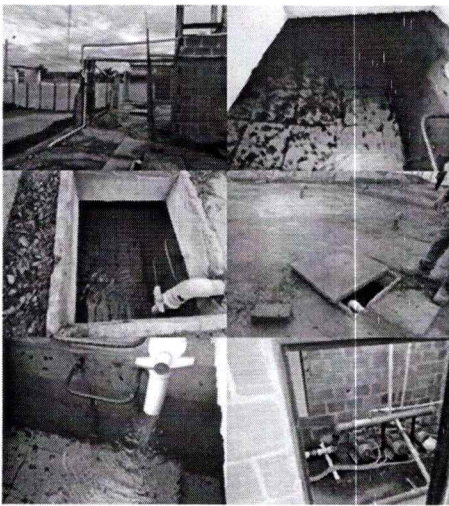
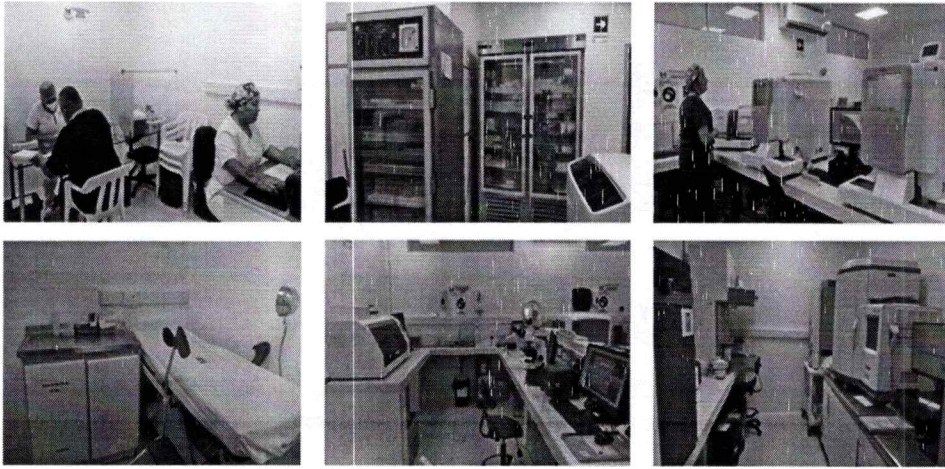

TANQUE DE ALMACENAMIENTO DE AGUA
POTABLE SUBTERRANEO

- La institución contaba con dos (02) tanques subterráneos de Agua Potable, que servían de abastecimiento para la institución en caso de emergencias.
- En la etapa 1 se encontraban los tanques de almacenamiento subterráneos dentro del área de excavación, lo que genera, que la institución pierda su única fuente de abastecimiento de agua potable en caso de emergencia.
- Por el motivo anterior, es necesario solventar la necesidad de abastecimiento de agua potable en caso de emergencia para la institución.

NUEVO TANQUE DE ALMACENAMIENTO DE AGUA POTABLE

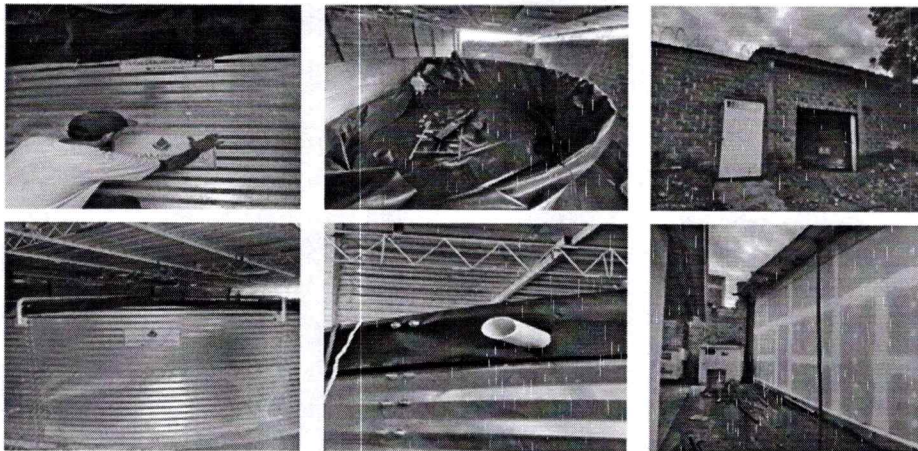



ACTA GENERAL

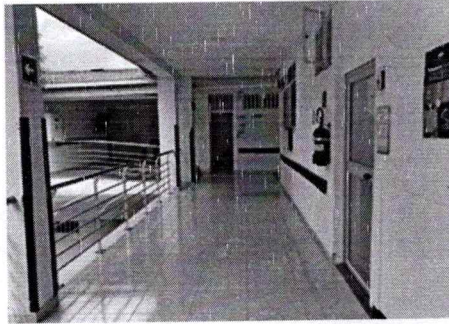

INTERNACION
(HOSPITALIZACION H3)



18 CAMAS PARA
REUBICAR

TRASLADO AREA NUEVA DE HOSPITALIZACION (H3)

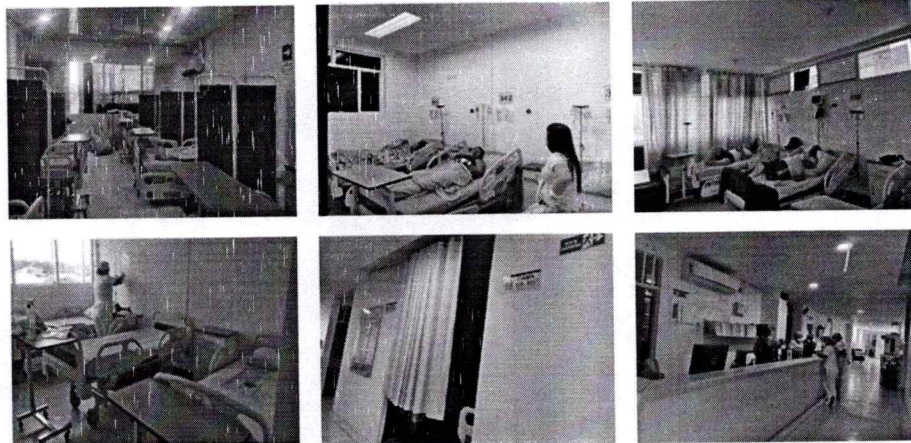

COCINA



NUMERO DEL CONTRATO	CONTRATISTA	OBJETO DEL CONTRATO
CONTRATO DE PRESTACION DE SERVICIOS No. 312 DE 2024	SUPERLOGISTICA BGA S.A.S	PRESTACION DEL SERVICIO INTEGRAL DE ALIMENTACION, INCLUYENDO EL SUMINISTRO DIARIO DE RACIONES PARA LOS PACIENTES HOSPITALIZADOS, MEDICOS INTERNOS Y CASOS ESPECIALES ENVIADOS POR TRABAJO SOCIAL (POBLACION VULNERABLE), DE ACUERDO, A LOS REQUERIMIENTOS DE LA ESE HDSVP DE GARZÓN - HUILA

- El contrato de prestación de servicios esta ejecutándose desde el 11 de Junio.
- Se realiza la distribución de la alimentación todos los días en los horarios estipulados.
- El lugar estipulado para la preparación de los alimentos se encuentra con todos los estándares de habilitación correspondientes.



ACTA GENERAL

CENTRO DE PRODUCCION DE ALIMENTOS SUPER LOGISTICA BGA

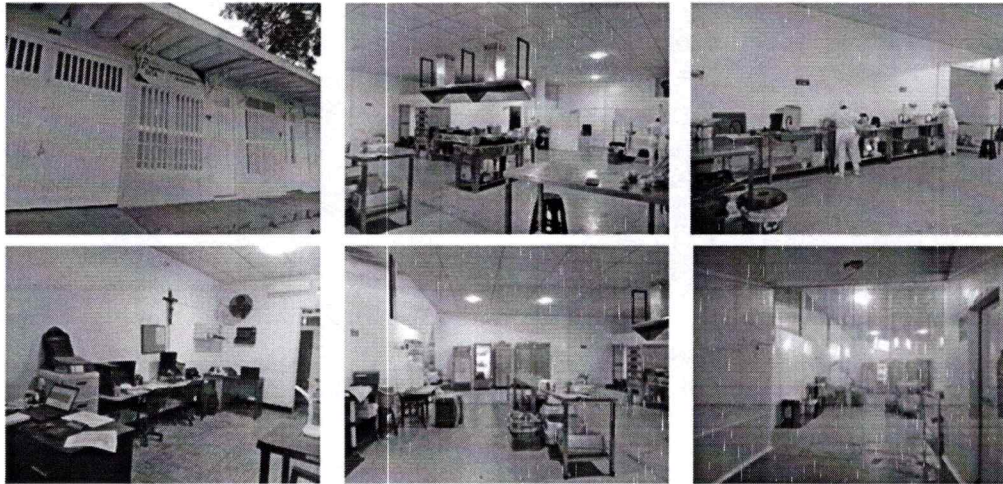

CENTRO DE PRODUCCION DE ALIMENTOS SUPER LOGISTICA BGA

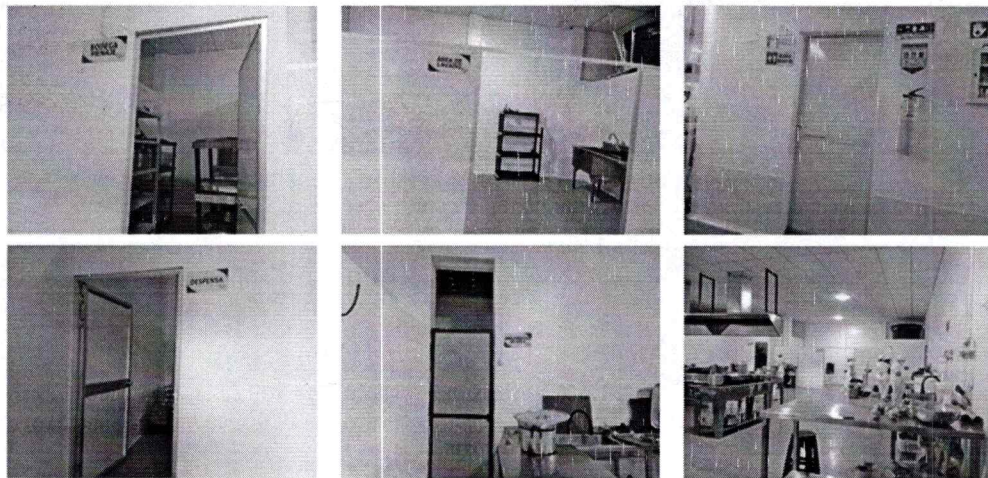

GASES MEDICINALES

NUMERO DEL CONTRATO	CONTRATISTA	OBJETO DEL CONTRATO
CONTRATO DE SUMINISTRO No. 322 DE 2024	MESSER COLOMBIA SA	PRESTACION DE SERVICIOS DE REPARACION Y RESTAURACION PARA LA INSTALACION DE LAS PARTES Y EQUIPOS DESTINADOS AL SUMINISTRO O LA CONDUCCION DE OXIGENO Y OTROS GASES USADO EN LA ATENCION DE PACIENTES POR LA ESE HOSVP DE GARZON - HUILA

- El contrato con MESSER COLOMBIA SA se firmo el día 25 de junio de 2024.
- MESEER COLOMBIA SA tiene como obligación realizar las reparaciones e instalación de los bienes destinados a la distribución de gases medicinales en la entidad.



EMPRESA SOCIAL DEL ESTADO HOSPITAL DEPARTAMENTAL SAN VICENTE DE PAÚL
GARZÓN - HUILA
NIT: 891.180.026-5

Código: D1FO1402

Versión: 03

Vigencia: 11/02/2021

ACTA GENERAL



AREA A TRASLADAR DE LOS GASES MEDICINALES

TRASLADO AREA DE GASES MEDICINALES (MANIFOLD)

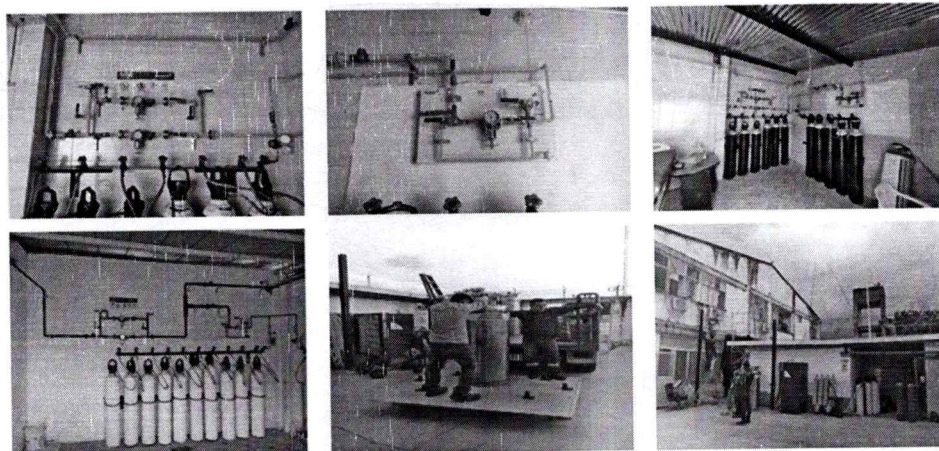

No siendo otro el objeto de la reunión se da por terminada a las 10:30 am, en constancia firman quienes intervinieron.

4. CONCLUSIONES

Se dio a conocer el avance de obra y se realizó la socialización del Plan de Contingencia del proyecto "CONSTRUCCION DE LA NUEVA ESE HOSPITAL DEPARTAMENTAL SAN VICENTE DE PAUL DE GARZON - HUILA".

5. FIJACIÓN DE COMPROMISOS Y TAREAS PARA EL MES

No.	Responsables	Descripción del compromiso
1	Dr. Diana Montes – Subdirectora Administrativa y Financiera	Carnet Veedores previa entrega de la documentación correspondiente por parte de los veedores.

	EMPRESA SOCIAL DEL ESTADO HOSPITAL DEPARTAMENTAL SAN VICENTE DE PAÚL GARZÓN - HUILA NIT: 891.180.026-5	Código: D1FO1402
		Versión: 03
	ACTA GENERAL	Vigencia: 11/02/2021

2	Dr. Diana Montes – subdirectora Administrativa y Financiera	Capacitación con la Personería Municipal (Funciones del Veedor).
3	Consortio Interconstructores – Interventoría	Entregar la información del % del personal de obra de la zona en la próxima socialización.
4	Ing. María José Fierro – Planeación	Enviar información contractual del proyecto
5	Ing. María José Fierro – Planeación	Crear grupo de WhatsApp con los veedores

ANEXOS:

- Se anexa lista de asistencia.

OBSERVACIONES FINALES:

Revisó	Revisó	Aprobó
 María Isabel Medina Osorio Profesional Universitario – Almacén - Supervisora	 Diana Lucía Montes Cabrera Subdirectora Administrativa y Financiera	 Carlos Daniel Mazabel Córdoba Gerente ESE HDSVP

Proyectó: María José Fierro Rincón
 Profesional Universitario – Oficina de Planeación



EMPRESA SOCIAL DEL ESTADO HOSPITAL DEPARTAMENTAL SAN VICENTE DE PAUL

GARZÓN HULLA

NIT: 891.180.026-5

CONTROL ASISTENCIA

Código: D1F01458

Versión: 05

Vigencia: 12/02/2021

Objetivo:

Socialización avance de Obra. Construcción Nueva ESE H.D.S.V.P. Garzón

Nombre del Evento:

Reunión a los Veedores

Fecha:

10 - Septiembre - 2024

Expositor:

No.	Nombres y Apellidos	No. de Documento	Cargo	Dependencia	Firma
1	Natalia Palencia Leon	1075301.091	Asesora Gerencial	Gerencia	
2	Diana Lucia Montes Cabrera	26430.078	Subdirectora	Administración	
3	Esperanza Mireis Sierra	55059409	Veedora	Veedoría	
4	Fernán Alfonso Guevara	12188.417	Veedora	Veedoría	
5	Guanda Jorgeta Managua	19152124	Veedora	Administración	
6	Bonnet Augusto Caceres Peña	773930	Veedor	Veedoría	
7	Erneth Pava Hernandez	83055.019	Veedor	Independiente	
8	Thom Edinson Yaima Barrero	1080182964	Apoyo SST	SST	
9	Carlos Daniel Nighel Cobarrubia	12121524	Gerente	Gerencia	
10	Yana Isabel Medina Cano	55169.231	Patrola-Quiero	Almacén	
11	Hedardo Ramirez Uribe	7648984	Inventaria	Inventarios	
12	Maria Jose Franco Zúñiga	1007941326	Prof. Univer.	Planificación	
13					
14					
15					
16					